



Statens vegvesen Turistvegseksjonen

Detaljregulering for Gjendeosen - Reinsvangen i Vågå kommune

PlanID 05152010001

Planomtale



Revidert etter kommunestyremøte 4. juni 2019

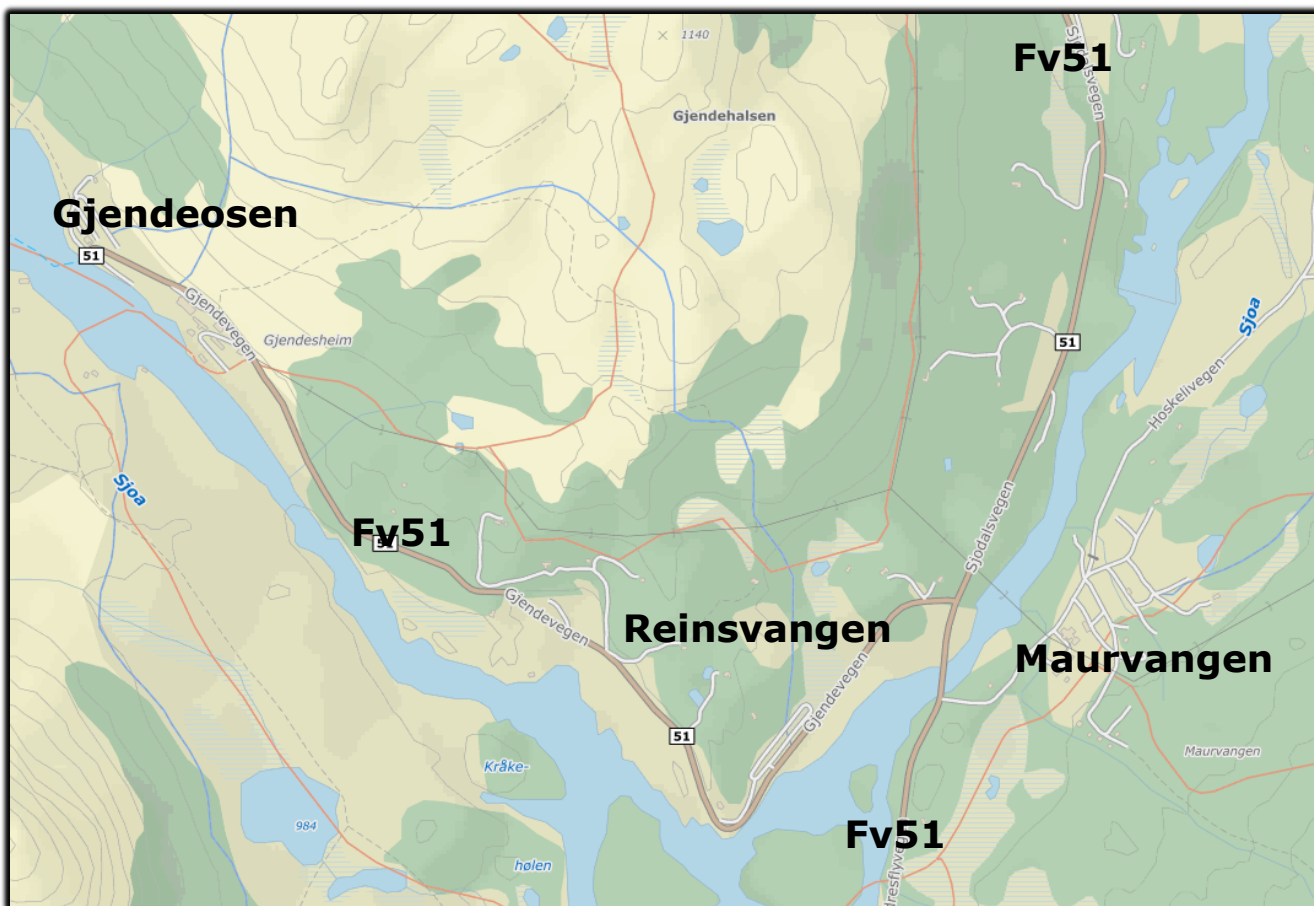

INNHOOLD

1. BAKGRUNN FOR PLANARBEIDET 4

2. ENDRINGAR I HØVE TIL GJELDANDE REGULERINGSPLAN 7

3. PLANPROSESS 8

4. HOVUDDRAMMER FOR PLANARBEIDET 12

5. NOVERANDE SITUASJON – AKTUELLE TILTAK 14

6. OMTALE AV PLANFORSLAGET 25

7. KONSEKVENSER AV TILTAKET 28



1. BAKGRUNN FOR PLANARBEIDET

1.1 Ansvar for planen

Planvarselet er utarbeidd av Structor Lillehammer AS på vegne av Statens vegvesen, Turistvegseksjonen, i samarbeid med Vågå kommune. Kontaktpersonar for planarbeidet er:

- Vågå kommune ved Ingunn Moen Helland Telefon 61 29 36 00
- Statens vegvesen, Turistvegseksjonen ved Grete Kongshaug Telefon 480 27 366
- Structor Lillehammer AS ved Harald Snippen Telefon 932 43 076

1.2 Nasjonale turistveggar

Statens vegvesen utviklar Nasjonale turistveggar på oppdrag frå Regjering og Storting. Med nyskapande arkitektur i unik norsk natur skal det lagast ein turistattraksjon som skal vekka internasjonal og nasjonal interesse hjå turistar og vegfarande. Målet er å medverka til styrka næringsliv og busetting, ikkje minst i distrikta. 18 vegstrekningar med ei samla lengde på ca 2.000 km inngår i satsinga.

Valdresflye, ein del av fylkesveg 51, er ein av desse.

Å byggje vegar i fjellet var med på å binde dei forskjellige delane av landet saman. Fleire fekk oppleve fjellet, og vegane var til stor nytte for stølsdrifta. Dei fleste fjellvegane i Norge har heilt frå dei vart bygde vore viktige for reiselivsnæringa, og gjort det mogleg for oss å kome oss til fjells på ein enkel og trygg måte. Valdresflya er eit godt eksempel på ein slik veg.

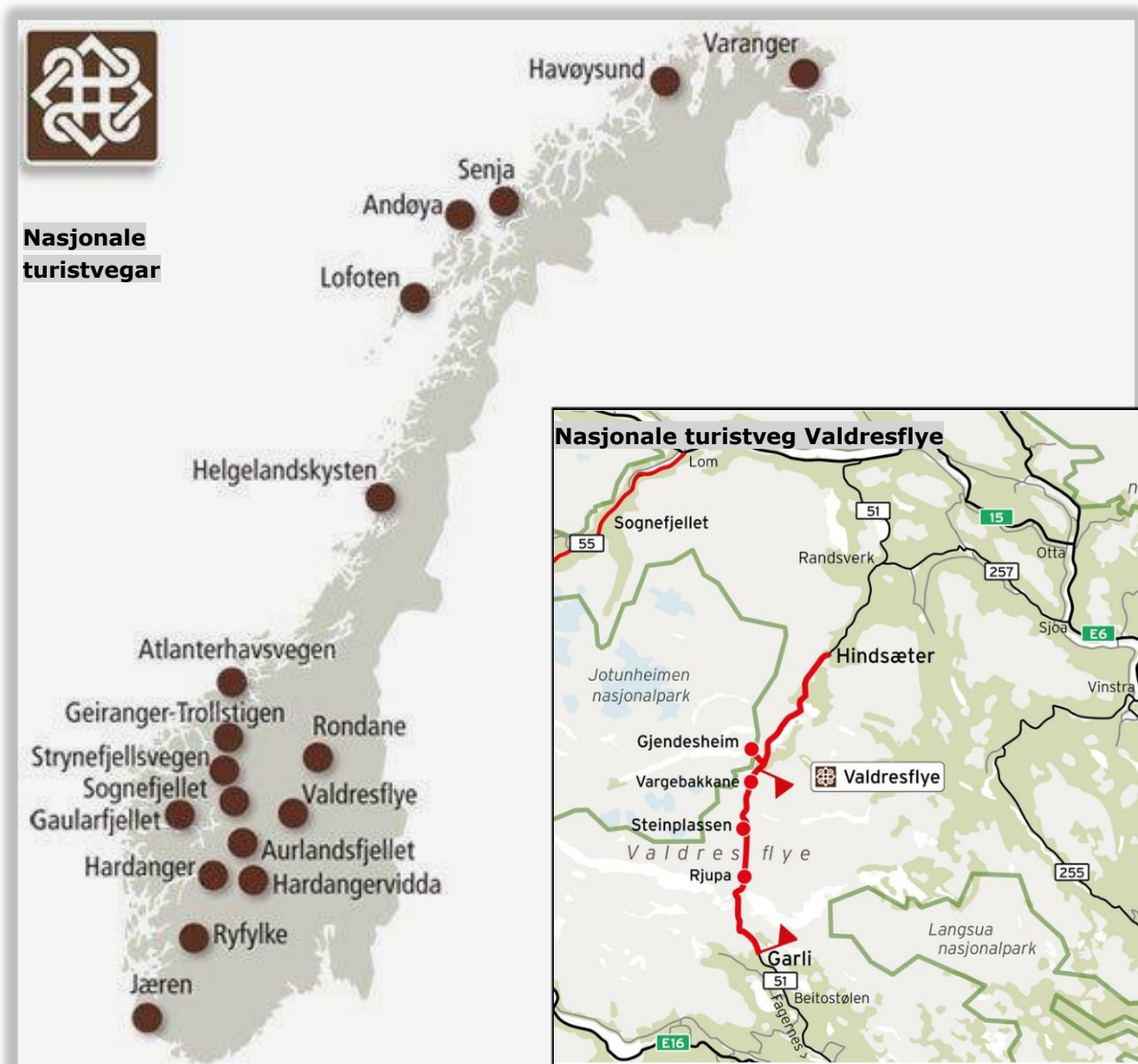

1.3 Nasjonal turistveg Valdresflye



Nasjonal Turistveg Valdresflye, går frå Garli til Hindsæter med ein avstikkar til Gjendeosen. Strekningen er ca 49 km lang og går opp til 1.389 m.o.h.

Å køyre i det opne fjellandskapet kan samanliknast med følelsen av å fly. Vegen svever og strekker seg ut i lange og duvande kurver. Det er lett å la tankane sveve like høgt som fjella i horisonten. Naturen er både forlokkande og oppnåeleg, og heile tida ligg vegen i landskapet som eit trygt ankerpunkt. Landskapet kan verke dovent og vennleg, men det er gode grunnar til at vegen er vinterstengd.

Gjende, med sin irrgørne farge og omgitt av ville fjell, er kjent som den vakraste innsjøen i Jotunheimen. I vestenden ligg Gjendebu, på nordsida Memurubu og i austenden Gjendesheim.

Om sommaren går det båt mellom desse tre stadene. Kwart år tar titusener båten frå Gjendesheim til Memurubu og går via Besseggen tilbake.

Gjende, det vil si Gjendeosen og Reinsvangen, er eit av tiltakspunkta på Nasjonal turistveg Valdresflye.

Gjendeosen ligg på ein avstikkar frå fylkesveg 51. Vegen inn til Gjendeosen er ca 2 km lang og er ein del av fylkesvegen. Gjende er peika ut som eit av tre nasjonale "ikon-punkt" langs dei nasjonale turistvegane, grunna staden sin betydning for reiselivet nasjonalt og lokalt, dei to andre er Trollstigplatået og Vøringsfossen.



1.4 Gjendeosen - Reinsvangen

Turistens møte med norsk natur har betydning for Norge sitt omdømme som attraktiv reiselivsnasjon. Satsinga på Gjende er viktig for å auke og styrke konkurransekrafta nasjonalt og lokalt. Intensjonen er at dei som kjem til området, finn sjølve området og servicetilbodet så interessant at dei bruker lengre tid. Dette vil da i neste omgang kunne gi auka omsetning for dei som driv næring på Gjendeosen, og positive verknader for verksemdar i eit større område.

Gjende er eit attraktivt reisemål, særskilt viktig for den lokale reiselivsnæringa og for marknadsføringa av det norske reiselivsproduktet. Det er svært viktig å framheve og styrke kvalitetane i området. Det er nødvendig å ruste opp infrastrukturen slik at staden kan imøtekoma dagens og morgondagens krav til eit attraktivt reisemål. Naturrommet er stort og storslagent, men knutepunktet på Gjendeosen har tidlegare stått fram som eit sår i landskapet, og dei store parkeringsareala stod i sterk kontrast til kvalitetane i landskapsrommet rundt.



Gjendeosen er ein travel møteplass ved innfallsporren til Jotunheimen nasjonalpark og har stor landskapsverdi. Det er i denne planen lagt vekt på å rydde opp i utflytande parkeringsområde og å tilføre arkitektoniske kvalitetar.

Formålet med prosjektet på Gjende er å:

- Redusere areala som brukas til parkering.
- Reparera øydelagt landskap.
- Redusere biltrafikken inn til Gjendeosen.
- Gi betre trafikktryggleik og smidigare trafikkavvikling.
- Legge betre til rette for Gjendebåtane.
- Gi betre service for vegfarande og fotturistar.

Prosjektet skal framstå som en attraksjon, i eit spanande samspel mellom landskapet og det menneskeskapte. Det er eit overordna mål å avgrense trafikken inn i området mest mogleg og å ordne trafikken på en sikker og smidig måte. Når det gjeld trafikktryggleik, så er det viktigaste tiltaket at det meste av parkeringa no er lokalisert til Reinsvangen. Med dette grepet blir trafikksituasjonen langt meir oversiktleg vidare innover langs fylkesvegen og på Gjendeosen. Det vert vesentleg fleire parkeringsplassar samla sett, men ein betydeleg reduksjon på Gjendeosen.

Etappe 1, som inneheld brygge og lager for Gjendebåten og parkeringsplass med servicebygg med lokal VA -løysing på Reinsvangen, blir ferdig til sesongen 2019. Etappe 2 blir nytt servicebygg på Gjendeosen, med trafikk- og uteareal, parkeringsplass for rettshavarar, og å slutføre landskapsreparasjonen.

Det er tidlegare utarbeidd ein områdereguleringsplan for området med aktuelle tiltak, godkjent i 2012. Det er ønskje om å endre delar av planen, på nokre konkrete punkt, sjå neste side.

2. ENDRINGAR I HØVE TIL GJELDANDE REGULERINGSPLAN

Gjeldande reguleringsplan, frå 2013, er vist nedanfor. Dette er ein såkalla områderegulering, medan ein nå vel å utarbeide ein detaljreguleringsplan, utan at dette har vesentlege praktiske konsekvensar.

I prosessen ved utarbeiding av gjeldande reguleringsplan for Gjendeosen-Reinsvangen vart det lagt fram to alternative brukryssingspunkt. Det øvste alternativet vart da valt (**merka A** i figuren nedanfor). Det er nå ønskje om å flytte regulert brukryssingspunkt lengre ned i vassdraget (**merka B**). Meir detaljerte utgreiingar må avklara endeleg plassering. Ved flytting av brukryssingspunkt må ein også gi rom for traséar for turstiar. I samband med dette vart planområdet noko utvida (**merka C**).

Ved reguleringsendring vil det også bli gjort justeringar av planen i forhold dei løysingar som nå ligg til grunn for utbyggingsprosjektet. Dette gjeld mellom anna løysingar for vatn og avløp (VA) og planlagt kafébygg på Gjendeosen. Ein vil da unngå dispensasjonsbehandling for gjennomføring, og det vil vere ein oppdatert reguleringsplan å forhalda seg til.

Som VA-løysing er det nå inngått avtale med DNT/Gjendesheim om ei løysing der det planlagde servicebygget på Gjendeosen vert knytt til eksisterande VA-anlegg på Gjendesheim. Det betyr at ein ikkje legg VA-leidningar mellom Gjendeosen og Reinsvangen, slik det opprinneleg var tenkt. Det vert da lokal vassforsyning ved Gjendeosen, og eksisterande avløps-/infiltrasjonsanlegg (**merka D**) for Gjendesheim, vert teke i bruk også for det nye servicebygget på Gjendeosen. Avløpsanlegget blir regulert som eit eige formål. På Reinsvangen blir det lokale VA-løysingar med ei lokal vassforsyning og reinseanlegg.

Det tidlegare regulerte høgdebassenget (**E**), med tilkomstveg, er tatt ut av planen.

Dei regulerte parkeringsplassane (**P5-P6**) mellom vassdraget og Gjendevegen er tatt ut av planen.

Utover dette er det berre gjort mindre justeringar av gjeldande plan.

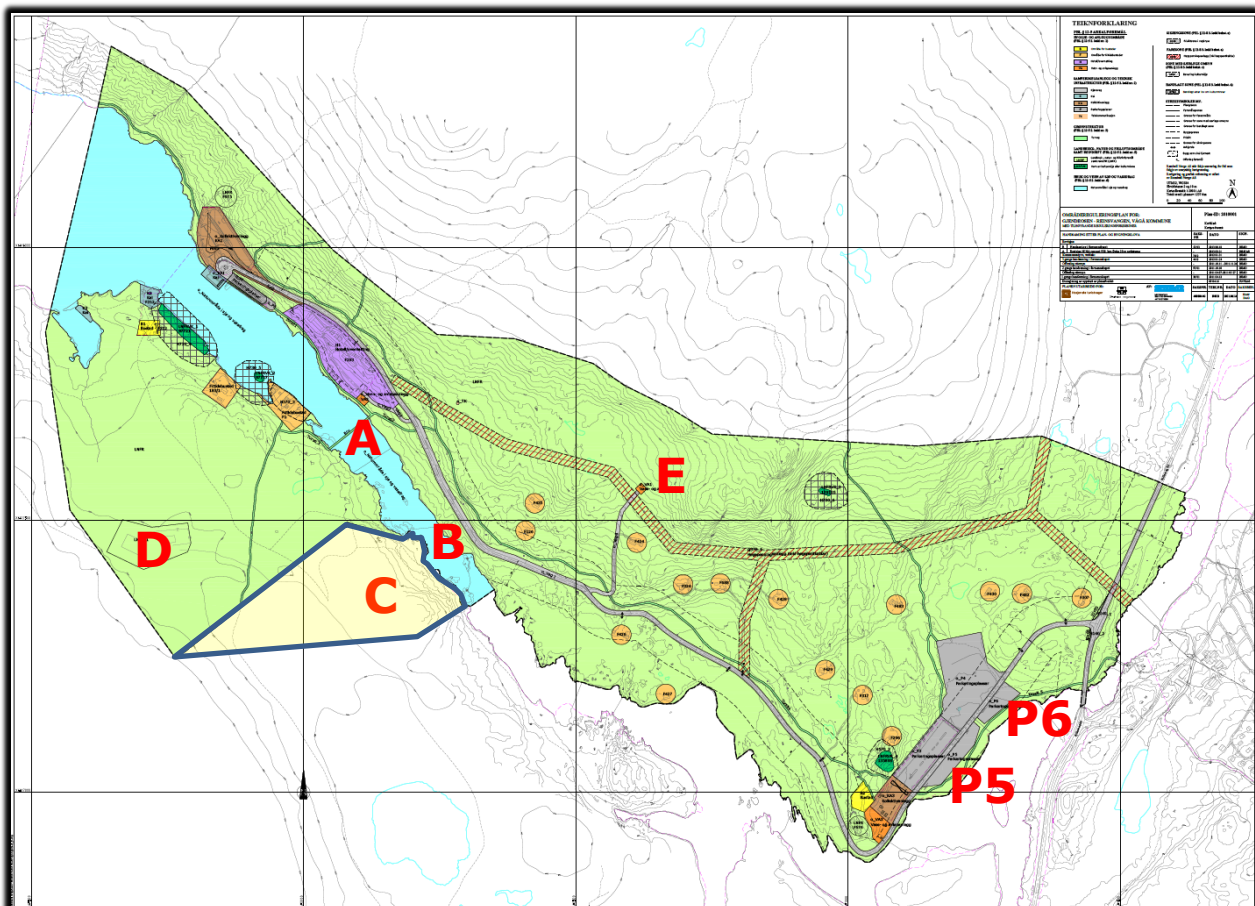

3. PLANPROSESS

3.1 Oppstartmøte med Vågå kommune

Det vart halde oppstartmøte med kommunen 3. mai 2018. Kommunen tilrådde oppstart av planarbeidet. Det vart på oppstartmøtet konkludert med at planarbeidet ikkje utløyser krav til planprogram eller konsekvensutgreiing, og dette vart nærare grunngjeve i oppstartvarselet.

3.2 Varsel om oppstart av planarbeidet

Planarbeidet vert varsla med annonse i lokalavisene GD 23. mai 2018 og Fjuken 24. mai.

Grunneigarar, naboar, andre interessentar og aktuelle offentlege etatar vert varsla direkte ved brev eller mail den 23. mai 2018.

Som følgje av at ein ønskjer å flytte brua over elva nedover i elveløpet Sjoa, kom det innspel på at ein burde regulere ny gangsti frå ny bru til T-sti innunder Gjendehøe. Planområdet måtte difor utvidast, og dette vart varsla 13. september 2018.

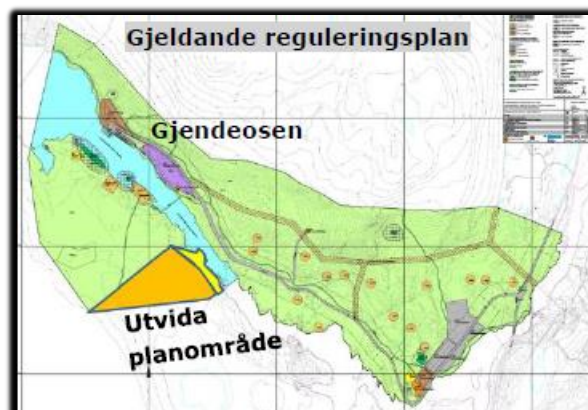

3.3 Innspill til planarbeidet – oppstartvarsel 1

Det kom i alt 10 innspel til planarbeidet. Innhaldet i innspela er omtalt og kommentert nedanfor.

1. Oppland fylkeskommune (OFK)
2. Fylkesmannen (FM)
3. Nasjonalparkstyret
4. NVE
5. Vågå fjellstyre
6. Vågå historielag
7. Opplandstrafikk
8. Grethe Hølmo
9. Bjørn Grinde
10. Ivar Sønstenghaug

3.3.1 Oppland fylkeskommune (OFK)

1. Arkeologiske registreringar: som følgje av utvida planområde, må det gjennomførast nye arkeologiske registreringar.
2. Konsekvensutgreiing (KU): det har skjedd mye i området sidan gjeldande plan vart godkjent, og at det er naudsynt med full gjennomgang av planen, med konsekvensutgreiing.
3. Plassering av bru: det er positivt å flytte bru lengre nedover i elva, og at turstiar må leggest om slik at brua blir knytt saman med eksisterande stinett.
4. Parkering: det er positivt å ta ut parkeringsplassane P5 og P6, men pågåande prosesser kan auke behov for parkeringsplassar, og dette må vurderast på nytt.
5. Avlaup: valt løysing må ikkje gi større belastning på vassdraget enn i dagens situasjon.
6. Det er behov for ein brei gjennomgang av arealbruken i området, handsaming i planforum vert anbefalt.

Kommentarar frå tiltakshavar:

1. Arkeologiske registreringar er gjennomført utan nye funn.
2. Krav om KU var diskutert på møte i planforum, og det vart konkludert med at dette ikkje er naudsynt eller aktuelt.
3. Bru er i planforslaget flytta 200-250 meter nedstrøms, men endeleg utforming og plassering må skje gjennom vidare og meir detaljerte utgreiingar, når det vert aktuelt å bygge ny bru.
4. Nye planar visar at det er mogleg plass for 800 bilar på Reinsvangen, P3 og P4.
På møte i planforum vart det konkludert med at det ikkje er aktuelt å auke dette talet.

5. Det vert lagt opp til å bruke dagens VA-løysingar, og det er konkludert med at dette er det beste i høve til alle relevante konsekvensar.
6. Saken har vore oppe i planforum, sjå eige punkt nedanfor om dette.

3.3.2 Fylkesmannen (FM)

1. Plassering av bru: FM har ingen merknadar/innspeil i høve til flytting av brua, men peikar på at dette bør følgjast opp av ei omlegging av omlegging av sti inn mot T-merka sti innunder Gjendehøe.
2. Parkering: Det er positivt at parkeringsareal på Reinsvangen, mellom vegen og elva (P5 og P6), tas ut av planen.
3. Avlaup: FM stiller konkret spørsmål ved om planlagt infiltrasjon på Reinsvangen er best egna, sett i høve til kort avstand til Sjoa.

Kommentarar frå tiltakshavar:

1. Omlegging av sti er ivaretatt i nytt planforslag.
2. P5 og P6 er tatt ut av planen.
3. Løysing for avlaup er omtala under kap 5.6.

3.3.3 Nasjonalparkstyret

1. Parkering: Positivt at parkering mellom vegen og Sjoa på Reinsvangen, blir teke opp til ny vurdering.
2. Plassering av bru: Bør vurdere av omlegging av sti inn mot T-merka sti innunder Gjendehøe.

Kommentarar frå tiltakshavar:

1. Parkering P5 og P6 er tatt ut av planen.
2. Omlegging av sti er ivaretatt i nytt planforslag.

3.3.4 NVE

NVE har ingen konkrete innspel til planarbeidet, men viser til sine generelle innspel til slike planarbeid.

3.3.5 Vågå fjellstyre

1. Plassering av bru: Bør også vurdere utforming av stinettet knytt opp mot justert bru.
2. Parkering: Parkeringsområde mellom vegen og Sjoa på Reinsvangen, må takast ut av planen.

Kommentarar frå tiltakshavar:

1. Omlegging av sti er ivaretatt i nytt planforslag. Fjellstyret har vore involvert i dette arbeidet.
2. Parkering P5 og P6 er tatt ut av planen.

3.3.6 Vågå historielag (eigar av Jo Gjende-bua og to buer ved sidan av denne)

Vågå historielag ber om at ein må ivareta det sårbare kulturhistoriske miljøet rundt Gjendebua, og dei andre buene i høve til telting og ferdsel.

Kommentarar frå tiltakshavar:

Innspelet er lite konkret, men tiltakshavar meiner at dette er ivaretatt ved at brukryssing er flytta lenge ned i vassdraget, og at det er lagt inn vernesone og telteforbod i eit område rundt Jo Gjende-bua.

3.3.7 Opplandstrafikk

1. Snuplass: Det må vere god plass til å få snudd med buss.
2. Haldeplass/parkering: Det må vere nok plass til skyttelbussar, rutebussar og turbussar.
3. Vegstandard: Det må vere god plass til at to bussar kan møtast, utan at sjåførane må ha all fokus på å unngå at bil/speil kjem borti kvarandre.

1. Kommentarar frå tiltakshavar:

1. Snuplass er løyst både på Gjendeosen og på Reinsvangen.
2. Det er i planen vist 6 plassar for buss på Gjendeosen. Det er ikkje ønskeleg at turbussar parkerer her over lengre tid, kun i samband med av- og påstigning. Langtidsparkering må skje på Reinsvangen; dette vart diskutert og avklart i planforum.
3. Det er ikkje lagt opp til endringar eller tiltak langs køyrevegen inn til Gjendeosen.

3.3.8 Grethe Hølmo

1. Støtter flytting av bru.
2. Støtter at P5/P6 på Reinsvangen blir teke ut av planen.
3. Peikar at omtale/krav til servicebygg på Reinsvangen må endrast i planen.
4. Parkeringsplass på Gjendesheim skal bestå, og dette må endrast i planen.

Kommentarar frå tiltakshavar:

Punkt 1-4 er ivareteke i ny plan.

3.3.9 Bjørn Grinde (hytte 484, Gjendevegen 113)

Ønskjer betre veg til si hytte, som ligg langs vegen som tidlegare var regulert opp til eit nytt høgdebasseng.

Kommentarar frå tiltakshavar:

Både høgdebasseng og kjøreveg er nå teke ut av planen. Vågå kommune og tiltakshavar har konkludert med at det ikkje er aktuelt å regulere ny veg til ei einskild hytte, da dette kan skape presedens i høve til andre hytter i området, som også kan ha dårleg veg i dag. I følge fjellstyret er det ikkje problematisk at eksisterande sti nyttast som veg til denne hytta.

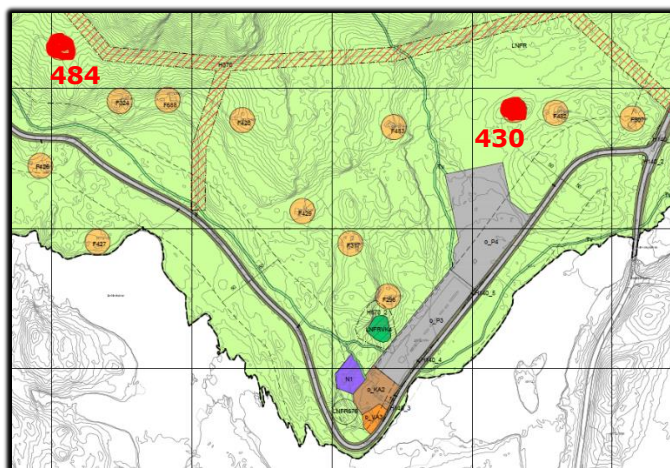

3.3.10 Ivar Sønstenghaug (hytte nr 430, Gjendevegen 9)

Ønskjer innkøyring til si hytte frå den nye parkeringsplassen på Reinsvangen, da noverande avkøyrsløse frå fylkesvegen har dårleg sikt, og for å unngå køyre over naboeigedomen.

Kommentarar frå tiltakshavar:

Vågå kommune og tiltakshavar har konkludert med at det ikkje er aktuelt å regulere ny veg til ei einskild hytte, da dette kan skape presedens i høve til andre hytter i området, som også kan ha dårleg veg i dag.

3.4 Innspill til planarbeidet – oppstartvarsel 2

1. Oppland fylkeskommune (OFK)
2. Fylkesmannen (FM)
3. Nasjonalparkstyret
4. NVE
5. Vågå fjellstyre

3.4.1 Oppland fylkeskommune (OFK)

OFK informerer om at det er gjennomført arkeologisk registrering i det utvida planområdet, og at det ikkje er påvist automatisk freda eller verneverdige kulturminne frå nyare tid.

3.4.2 Fylkesmannen (FM)

FM meiner at utviding av planområdet er positivt for dei interessene FM representerer.

3.4.3 NVE

NVE har ingen konkrete innspel til planarbeidet, men viser til sine generelle innspel til slike planarbeid.

3.4.4 Nasjonalparkstyret

Nasjonalparkstyret registrerer at tidlegare innspel til utviding av planområdet, er fylgd opp.

3.4.5 Rådet for eldre og funksjonshemma

Rådet ser tiltak på Gjende som positivt for at personar med nedsett funksjonsevne skal kunne nytte ein større del av turområdet i nærleiken av Gjendeosen.

3.5 Møte i planforum 14. november 2018

I møtet deltok representantar for Oppland fylkeskommune (OFK), Fylkesmannen i Oppland (FMO), Statens vegvesen Turistvegseksjonen, Nasjonalparkstyret for Jotunheimen og Utladalen, og Structor. Av saker som ble diskutert, knytt til reguleringsplanen, var blant annet:

- Eksisterande avløpsanlegg knytt til Gjendesheim; det nye serviceanlegget på Gjendeosen blir nå knytt til dette anlegget. Løysingar for lokal deponering eller borttransport av biofilm/slam må avklarast i reguleringsplanen.
- Bussparkering: Ein må ta omsyn til både rutebussar, skyttelbussar og turbussar. Rutebussar og skyttelbussar må få køyre inn til Gjendeosen og stå her i kortare periodar, turbussar må køyre inn og sette av/ta på passasjerar, men skal ikkje parkere her.
- Moglegheit for telting vart diskutert, utan at det vart konkludert i høve til dette.
- OFK har i sitt innspel til oppstartvarsel sagt at tiltaket bør konsekvensutgreiast, men det var på møte semje om at dette ikkje er nødvendig.

3.6 Vidare handsaming av planforslaget

Statens vegvesen, Turistvegseksjonen har utarbeidd forslag til reguleringsplan i samråd med Vågå kommune og med omsyn til eventuelle, relevante innspel til planarbeidet.

Ein normal prosess for ein reguleringsplan er:

1. Oppstartvarsel, sjå punkt 3.2.
2. Utarbeiding av forslag til reguleringsplan basert på ønskjer frå Statens vegvesen, Turistvegseksjonen, Vågå kommune og mottatte innspel til planarbeidet.
3. Første handsaming av reguleringsplanen i Formannskapet i Vågå kommune med vedtak om å legge planen ut til offentleg høyring.
4. Offentleg ettersyn av planforslaget. Høyringsfrist skal vere minimum 6 veker.
5. Det må vurderast om det er naudsynt med ope møte i samband med offentleg ettersyn av planforslaget. I så fall bør dette haldast i høyringsperioda for reguleringsplanen.
6. Eventuelle endringar i planen som følgje av høyringa, i samråd mellom Vågå kommune og Statens vegvesen, Turistvegseksjonen.
7. Andre handsaming i Formannskapet i Vågå kommune.
8. Slutthandsaming og vedtak om godkjenning av reguleringsplanen, i kommunestyret.

Vidare framdrift vil vere avhengig av kor mange innspel som kjem, og kva innspela går på.

Slik det no ser ut, håpar Statens vegvesen, Turistvegseksjonen og Vågå kommune, at planen kan bli godkjend i kommunestyret i løpet av 2019.

4. HOVUDRAMMER FOR PLANARBEIDET

4.1 Nasjonale turistveggar

Statens vegvesen sitt arbeid med nasjonale turistveggar er forankra i Nasjonale transportplanar, dei årlege budsjettproposisjonane for Samferdselsdepartementet og Regjeringa sine reiselivsstrategiar. Det daglege ansvaret er lagt til Turistvegseksjonen i Vegdirektoratet.

I alt 18 vegstrekningar med 10 store tiltakspunkt og ei rekkje andre mindre og større punkt, skal utviklast til turistattraksjonen Nasjonale turistveggar. Oppgåva er å laga ein turistattraksjon som skal vekka internasjonal og nasjonal interesse hjå turistar og vegfarande. Målet er å medverka til styrka næringsliv og busetting, ikkje minst i distrikta.

4.2 Statlege planretningsliner

4.2.1 Retningsliner for universell utforming

Formålet med disse rikspolitiske retningslinene er mellom anna å sikre at planlegging på alle nivå bidrar til utvikling mot eit stadig meir universelt utforma samfunn. Vidare skal retningslinene klargjere det offentlege sitt ansvar for at universell utforming blir ivaretatt i planlegging av byggeområde, uteareal og transportinfrastruktur. Intensjonen er å legge særleg vekt på å ivareta omsyn til personar med nedsett funksjonsevne. Desse retningslinene har vore på høyring, men er ikkje vedtekne.

I den vidare planlegging blir slike omsyn innarbeidd i den grad dette er mogleg innanfor realistiske fysiske og økonomiske rammer.

4.2.2 Retningsliner for samordna bustad-, areal- og transportplanlegging

Føremålet med retningslinene er at arealbruk og transportsystem skal utviklast slik at dei fremjar samfunnsøkonomisk effektiv ressursutnytting med miljømessig gode løysingar. Det skal leggest til grunn eit langsiktig berekraftig perspektiv i planlegging. Retningslinene er lite relevante i forhold til dette planarbeidet.

4.2.3 Retningsliner for å styrke barn og unge sine interesser planlegginga

Formålet med disse retningslinjene er å synleggjere og styrke barn og unges interesser i all planlegging og byggesaksbehandling etter plan- og bygningsloven. Retningslinene er lite relevante i forhold til dette planarbeidet.

4.2.4 Retningsliner for verna vassdrag

Retningslinene gjeld for dei vassdraga som er verna gjennom Stortinget sitt vedtak i Verneplan I-IV for vassdrag frå 1973-1993. Formålet er å sikre at ein i vassdraga unngår inngrep som kan redusere deira verdi for naturvern- og friluftsføremål og vitskap.

Rikspolitiske reglar for verna vassdrag vart vedteken 10.november 1994. Retningslinene finst i rundskriv T-1082 frå Miljøverndepartementet. Elva Sjoa er eit av dei verna vassdraga.

Retningslinene seier at kommunar og fylkeskommunar som har verna vassdrag, skal legge retningslinene til grunn for planlegginga etter Plan- og Bygningslova (PBL).

Rikspolitiske retningsliner rår til at ein i arbeidet med arealdelen i kommuneplanen differensierer forvaltninga av dei verna vassdraga utifrå verneverdiar og arealtilstand. Middel for å få dette til, er ei klasseinndeling av vassdraget, med haldningar til korleis ein skal handsame søknader om ulike typar inngrep i dei einskilde forvaltningsklassene.

4.3 Kommunedelplan

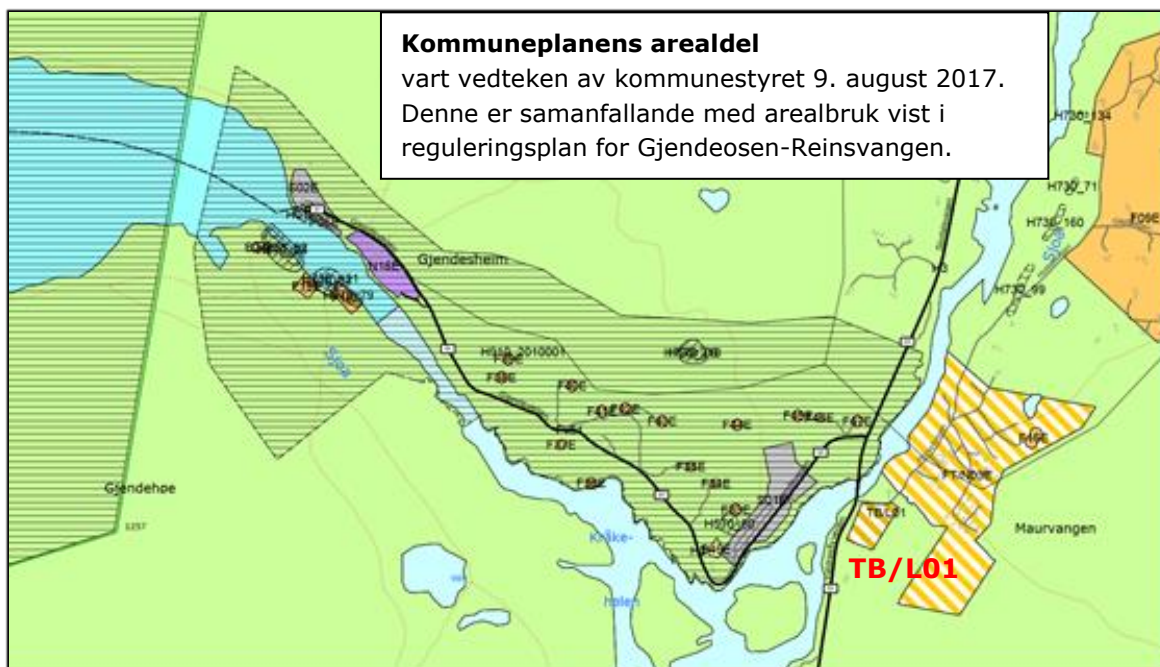

4.4 Gjeldande områderegeringsplan (planID 0515 20100019)

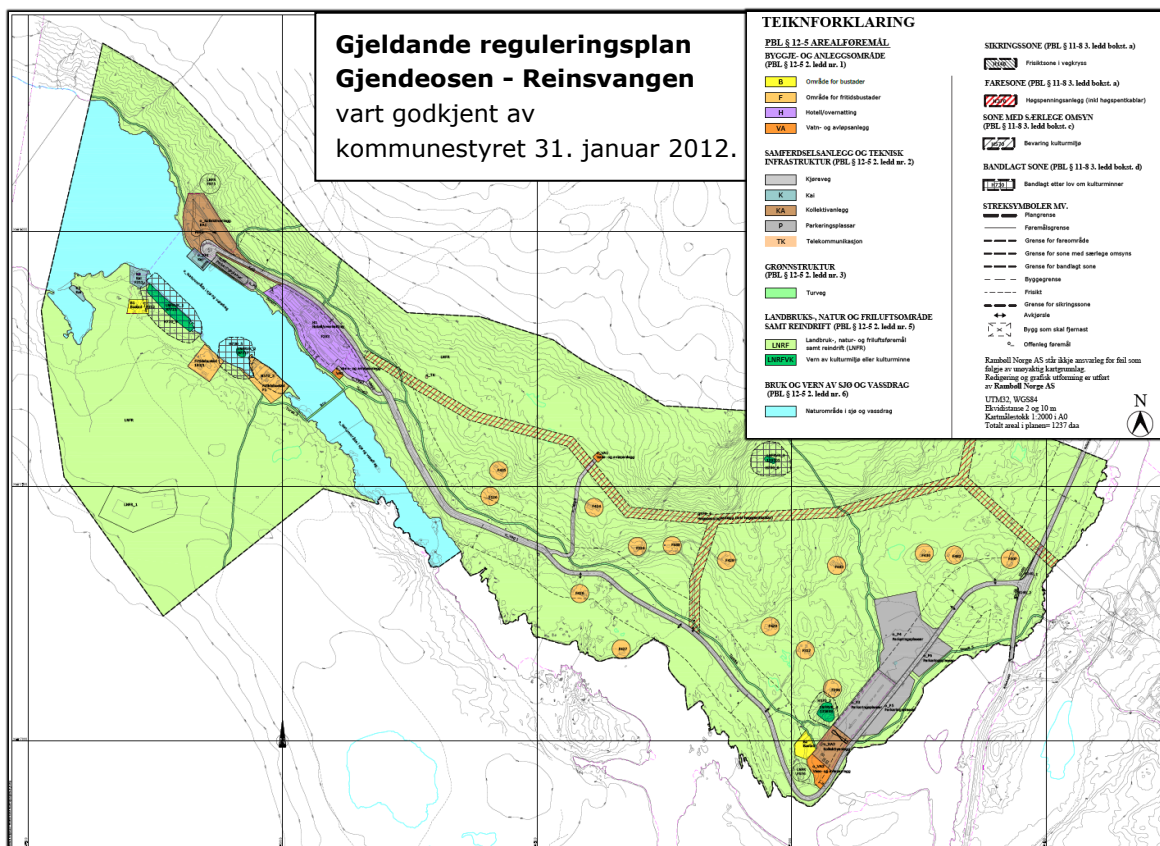

4.5 Andre planar i området

Det er ingen andre planar i området som har innverknad på arbeidet med reguleringsplan Gjendeosen-Reinsvangen.

5. NOVERANDE SITUASJON – AKTUELLE TILTAK

Gjende, med Reinsvangen, Gjendesheim og Gjendeosen, er den viktigaste inngangsporten til Jotunheimen Nasjonalpark, både for turistar og for det lokale næringslivet.

I sommarmånadene er Gjendeosen eit svært travelt knutepunkt. I 2018 hadde Gjendebåtane ca 70.000 passasjerar. I tillegg skal ein ivareta naudsynt parkering, varetransport til og frå Memurubu og Gjendebu, transport av husdyr på flåte, og utsetting av småbåtar for fiske på vatnet. Opptil 5-6 bussar kan kome til å bruke busshaldeplassen samtidig, i form av skyttelbuss til/frå Reinsvangen, rutebussar og turistbussar.

Dette betyr at det er hektisk aktivitet på Gjendeosen, og det er viktig at anlegg vert utforma slik at ein sikrar god trafikktryggleik, og at opplevinga av området blir minst mogleg prega av trafikk og logistikk.



5.1 Gjendeosen

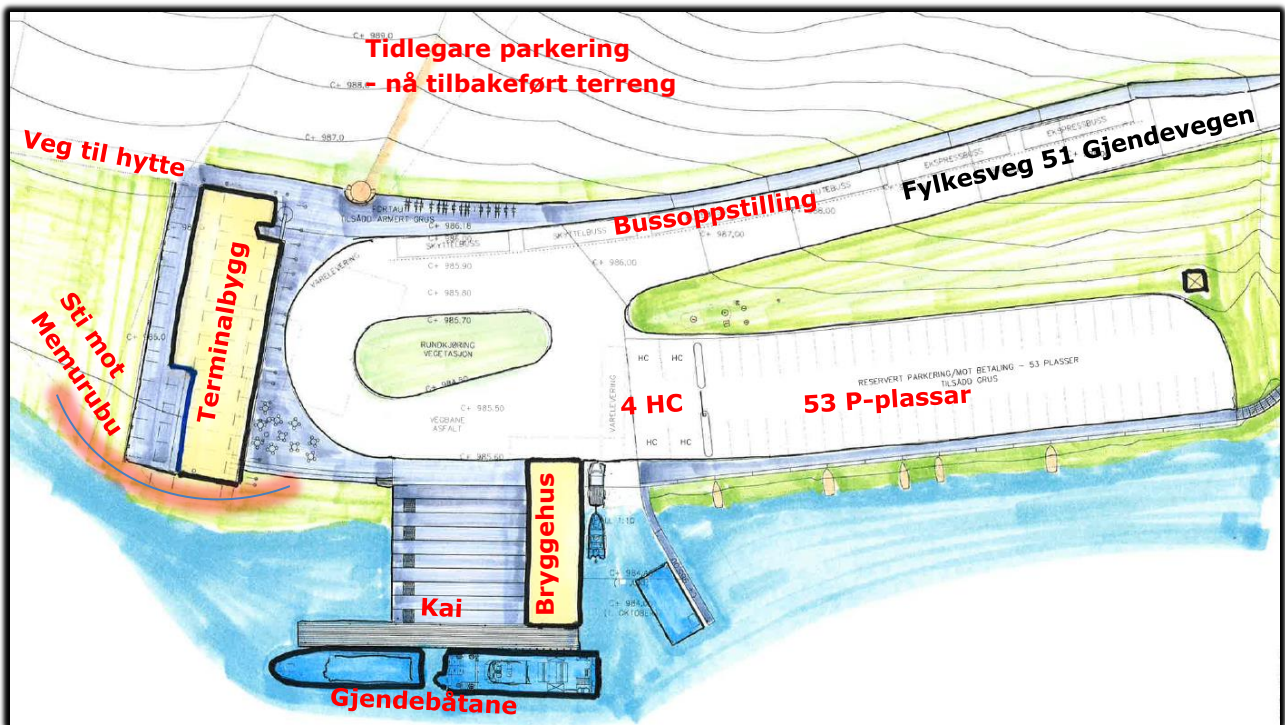

Framtidig situasjonsplan for Gjendeosen er vist ovanfor. Det er lagt vekt på å utforme eit knutepunkt som gir god publikumslogistikk, på ein kompakt og effektiv måte. Den øverste delen av tidlegare parkeringsplass er tilbakeført til natur. Det er bygd ny kai, og nytt lager på brygga blir ferdig i løpet av juni 2019. Dette gir betra drift og logistikk for Gjendebåtane. Bryggehuset står på ei betongbrygge, men ei trebrygge i front er lang nok til at begge båtane kan fortøye inntil.



Lagerbygg på brygge, ca 160 m2, ferdig til sommarsesongen 2019. Her er lager, tekniske rom, kjølfryserom, og venteareal under tak.

5.1.1 Parkering

Innan området er det i dag parkeringsplassar, eit bygg på ca 130 m² som inneheld kiosk og venterom, og eit toalettbygg på ca 25m². Desse skal rivast, og erstattast av eit nytt terminalbygg med trafikk- og uteareal, og parkering for personbilar. I samsvar med tidlegare avtaler er det 33 reserverte parkeringsplassar på Gjendeosen:

- Gjendebu turisthytte 3 plassar
- Memurubu Turisthytte 4 plassar
- Fjellstyret/fjelloppsynet 3 plassar
- Gjendebåtane 2 plassar
- Vågå kommune 1 plass
- Tilsette i servicebygget 6 plassar
- Personar med bruksrett 14 plassar

I reguleringsplanen er det nå vist ein parkeringsplass for 57 personbilar på Gjendeosen, derav 33 reserverte plassar og 20 korttidsplassar, og 4 HC-plassar. Det er vidare vist ei mogleg utviding av plassen til 36 korttidsplassar eller totalt 73 plassar, dersom det viser seg at dette er naudsynt for å sikre ei god trafikkavvikling. For å legge til rette for auka kollektivtrafikk er det sett av plass for 5-6 bussar samstundes.

5.1.2 Terminalbygget – plassering, utforming og storleik

I turistområde med stor trafikkbelastning har ein i det seinare fokusert i større grad på å skape tydelege grenser mot urørt natur, for å hindre uønskt slitasje på naturen. Såkalla «sherpastigar» er eit døme på dette. Tidlegare planer, som var vist i førre reguleringsplan, svara ikkje godt nok på dette ønsket.

Det er no i større grad lagt vekt på å skape eit kompakt anlegg, for å bruke minst mogleg areal, frigjere størst mogleg areal til landskapsreparasjon, å og ivareta behova til publikum på ein god måte. Plassering og størrelse på planlagt terminalbygg er eit svar på et slikt ønske. Terminalbygget har nå ein klar funksjon som ein trafikkterminal, og er difor vesentleg redusert i høve til tidlegare planar, Bygget blir ca 420 m² (BYA) og inneheld naudsynte funksjonar som kiosk/kafé, informasjon og offentlege toalett.

Bygget ligg på tvers av vegen ned til Gjendeosen, men er meir vridd enn dagens kiosk, slik at det vert fint utsyn mot vassflata på Gjende. Den tverrstilte plasseringa gjer bygget til eit tydeleg skilje mellom «menneskeverk» og natur. Det er lagt stor vekt på å utforme eit lavt bygg. Når ein kjem frå Gjendesheim ned mot bygget, vil ein sjå tilnærma uhindra over bygget. Gesimsen er berre 2,25m høg, omtrent som eit gammalt sel. Frå den sentrale plassen vil ein kunne sjå utover Gjende og over bygget oppover lia.



Terminalbygget markerer avslutning på det «menneskeskapte» og er som ein portal; ein overgang til urørt natur i Jotunheimen Nasjonalpark. Plasseringa ned mot den gruslagte strandflata kanaliserer også trafikken vestover langs vatnet der trafikken skaper minst slitasje.

Terminalbygget ligg som ein låg langstrakt bygning mellom strandflate og skråninga innanfor. Bygget er plassert bak dagens kioskbygning, slik at denne kan vera i drift fram til nybygget står ferdig.



Inngangen til terminalbygget, mot øst, er overdekt og har rikeleg plass til informasjon. Dei offentlege toaletta har inngang i hjørnet mot nordaust. Varelevering skjer lengst inn mot skråninga. Både kafé og kiosk har store glasflater. Kaféen er gjennomsynlig, tett på huset vil ein derfor kunne sjå gjennom huset og oppover mot Besseggen, eller utover Gjende. Inne i kaféen har ein oversikt over brygga, plassrommet, strandkanten, vatnet og lia.



5.1.3 Uteområdet

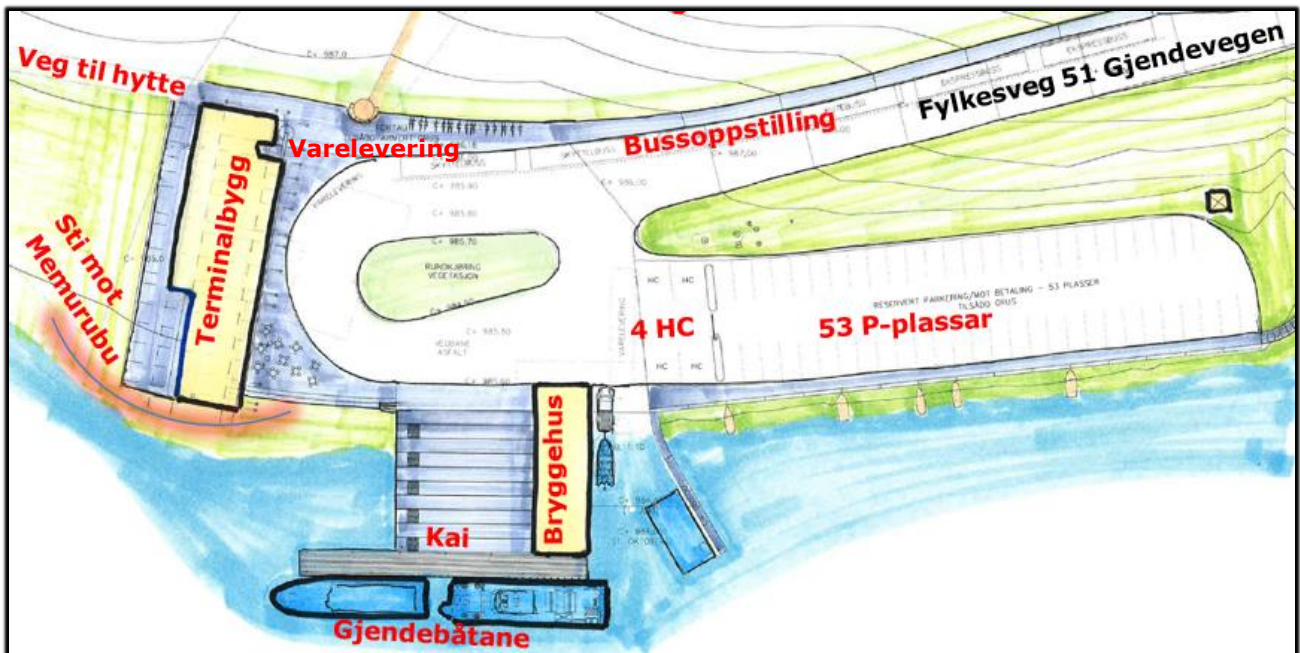

Heile turistvegprosjektet på Gjende må sjåast som eitt heiskapeleg prosjekt, og det er ønskeleg med ein viss likskap mellom dei ulike bygga på Reinvangen og Gjendeosen. Husa er enkle trehus, prega av store samlande tretak. Det grånande panelet viser slektskap tradisjonelle byggverk i fjellheimen, samtidig som dei framstår som moderne hus med nytt innhald.

Eit av dei viktigaste poenga med turistvegprosjekt Gjende har vore å tilbakeføre store parkeringsareal på Gjendeosen til landskap. Dette er i stor grad allereie utført, og sjølv om revegetering ikkje er ferdig, så har dette har det ført til auka opplevingskvalitet ved at naturen kjem tettare på.

Når anlegget står ferdig, kjem Jotunheimen sin natur heilt fram til vindaugget i kaféen. Vest for terminalbygget vert det knapt spor av menneskeverk.

Fotgjengarareala er universelt utforma, og materialbruken markerer tydeleg dei områda som er for mjuke trafikantar.

Sentrum av rundkøyninga tener praktiske formål, som fordrøyningsbasseng (reinsing) av overvatn frå dei asfalterte områda, men også som et stykke «natur» med vierkratt og bjørketrær.

Haldeplassar for bussar er lagt langs vegen opp mot Gjendesheim, inn mot lia. Her vert dei store bussane minst forstyrrende for utsyn utover vassflata og opp mot fjella innover. Plasseringa gir små terrenginngrep, samtidig som det skaper enkel og lettforståeleg trafikkavvikling.

Varelevering (til brygga og terminalbygget) er lagt slik at de i liten grad grip inn i publikumsområda.

Været på Gjende er dominert av raske skiftingar, med vind frå vest, nedkjølt av å stryke over Gjende si kalde vassflate. Skal Gjendeosen bli eit attraktivt sted å opphalde seg, er ly for vestavinden vesentleg. Ly for vestavinden, og eit rikt utval av ulike opphaldsareal, har vore viktig for plassering av terminalbygget og utforming av uteområda.

Det er lagt til rette for mange ulike opphaldsareal på plassen mellom brygga, bryggebygningen, terminalbygget og rundkøyninga. Godt tilbud av ulike tilrettelagte uteplassar gjer området til et attraktivt sted, med god kapasitet til å ta imot den store straumen av tilreisande, også på dei travlaste dagane.

På brygga, ved lagerbygget, er det ein lang overdekt sitte- og sekkebenk, avslutta i ein beskytta krok.



Lengst vest på brygga, ved terminalbygget, er det bord og benker. Mellom brygga og terminalbygget er det ein 20m lang trebenk som dannar overgangen fra plassen ned til strandflata. Slake trapper gir god tilkomst ned til vatnet og strandsona. Kaféveggen har integrert sittebenk under tak, helt i ly for vestavinden og det triangulære arealet mellom brygga og inngang til terminalbygget har uteservering med kafébord.

Terminalbygget markerer overgangen frå det opparbeida området og ut mot urørt natur i Jotunheimen Nasjonalpark. Bygget er trekt ut mot vasskanten, slik at brygga og bygget blir ein heilskap som eitt kompakt anlegg, og for å gi plass til vegen til fjellstyret si hytte på andre sida, inn mot terrenget, utan for store terrenginngrep.

Det er ved normale tilhøve god plass for passering mellom terminalbygget og vasskanten. Utforminga, med brygga og terminalbygget som eit samanhengande anlegg, kanaliserer trafikken vestover langs vatnet der trafikken skaper minst slitasje. Stranda blir en naturlig start på stien innover mot Memurubu. Området bak bygget blir utan dominerande parkeringsplassar og attendeført natur. Saman med den 20 meter lange benken mellom brygga og bygget, og ein opparbeidd gangtrasé frå brygga mot Gjendesheim, langs parkeringa for rettshavarar, blir tilhøva for ferdsel og opphald godt ivareteke.



5.1.4 Flaum - byggehøgder

Det er ikkje utarbeidd flaumsonkart for området ved Gjende. Det er såleis ikkje grunnlag for å vurdere fare for flaum, høgde på anlegg etc, i forhold til byggtknisk forskrift (TEK 17).

Det var gjort nokre målingar på 1930- og 1940-talet, og NVE gjorde samanhengande målingar i åra 1966-1990. Desse viser ein høgaste registrerte vannstand på ca kote 985,3 (NN1954).

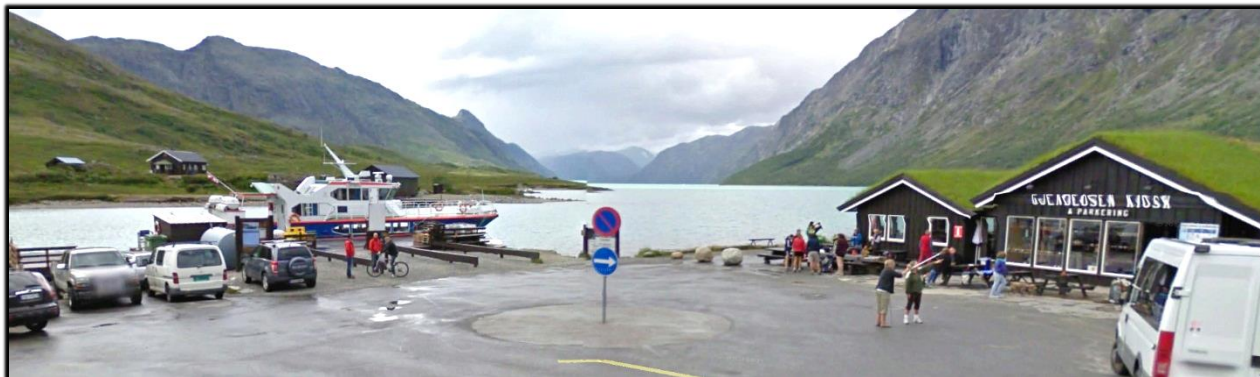

Det vert hevda at høgaste observerte vannstand var i flaumen i pinsa i 2011. Vatnet stod da opp til senter i rundkøyringa, noko som svarar til ei høgde på ca kote 985,4.



Ut frå desse opplysningane er inngang til, og innvendig golv i nytt terminalbygg, lagt på kote 986,0, noko som burde vere akseptabel tryggleik i høve til flaum. Bygget er konstruert for å tole vatn til slik høgde. Ny brygge ligg på kote 985,6.

Uteområda og landskapstiltak er planlagt med tanke på god handtering av overflatevatn. Trafikkarealet har fall mot eit fordrøyningsbasseng i midten av rundkøyringa, dvs at overflatevatn renn hit for fordrøying/infiltrasjon, eller renn vidare ut i Gjende og Sjoavassdraget, under trappebenken.

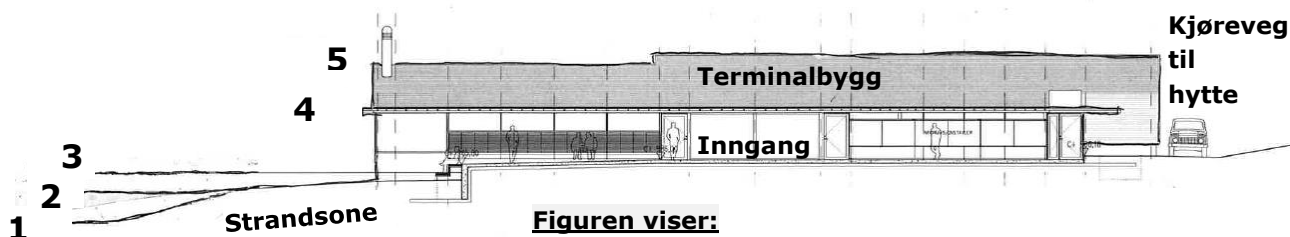

Figuren viser:

5	Mønehøgde	Kote 991,02
4	Gesims	Kote 988,25
3	Høgaste målte vannstand	Kote 985,40
2	Normal vannstand, sommar	Kote 984,50
1	Normal vannstand, vinter	Kote 983,50

5.2 Gjendesheim

Gjendesheim vart opna i 1878 og har i dag 185 sengeplassar, i tillegg ca 75 plassar i sovesal.

Gjendesheim tilbyr ulike aktivitetar året rundt; fra rannonnékurs, skredkurs, guida topturar, rafting, yoga, sykling og mye meir.

På Gjendesheim sitt område er det fleire små og store bygg, samt vegar og parkeringsplassar i samband med drift av turisthytta.



Gamlebygningen er påbygt i to retningar, men den eldste delen frå 1878 skjuler seg framleis i bygningen i kjernen av bygningen. Hovudbygningen har fått eit lite tilbygg som inneheld varemottak med heis, betjeningsgarderobe og lager.

Speidarhuset er innreidd med praktiske sovelemmar, og har plass til 50 personar fordelt på 3 rom. Bryggjarhuset; det gamle vaskeriet, er omgjort til ein sovesal med plass til ca 25 stk. Trostreiret er gjort i stand til ei svært triveleg hytte, med eit lite opphaldsrom og soverom. Bustad for 22 av dei tilsette vart bygt i 1975 og har etterpå fått eit påbygg.

Andre hus på Gjendesheim i dag er Karistugu (bestyrarbolig), stabbur, skistall (også kalla førarbu), bakeri, pumpehus, potetkjellar og fjøs.

Det er pr i dag ingen kjende planar for nye bygg eller anlegg på Gjendesheim, utover at det innan området vert regulert to område for VA-anlegg/bygg.

5.3 Reinsvangen

Parkeringsplassane P3 og P4 er ferdig opparbeidd, med plass til oppimot 800 køyretøy. Nytt servicebygg, VA-anlegg og bussparkering blir ferdig innan sommarsesongen 2019.

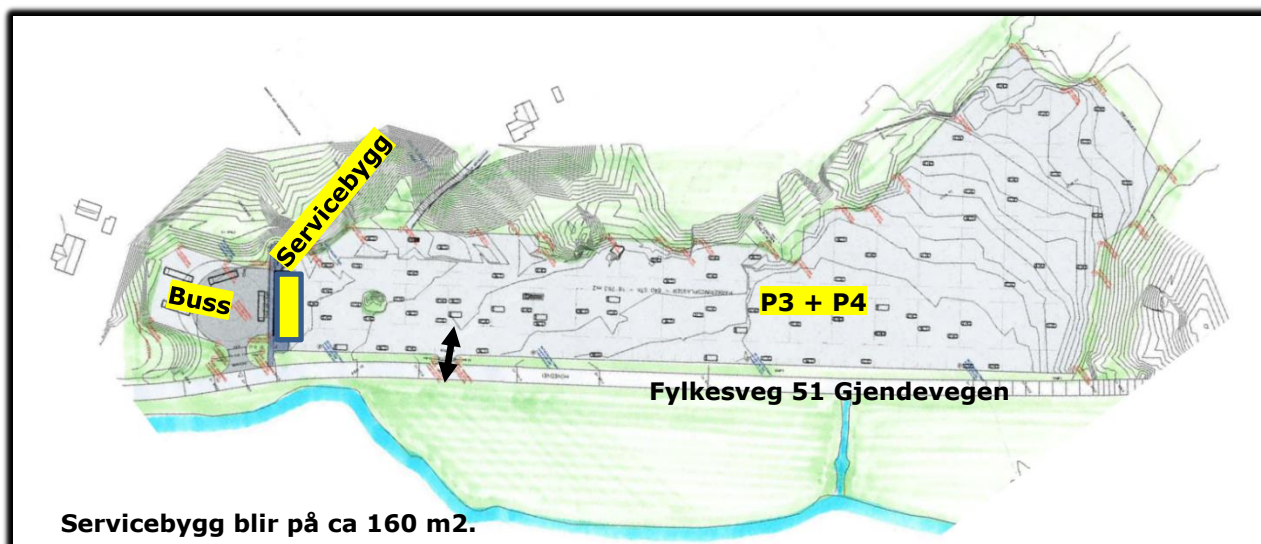

5.4 Ny bru over Sjoa

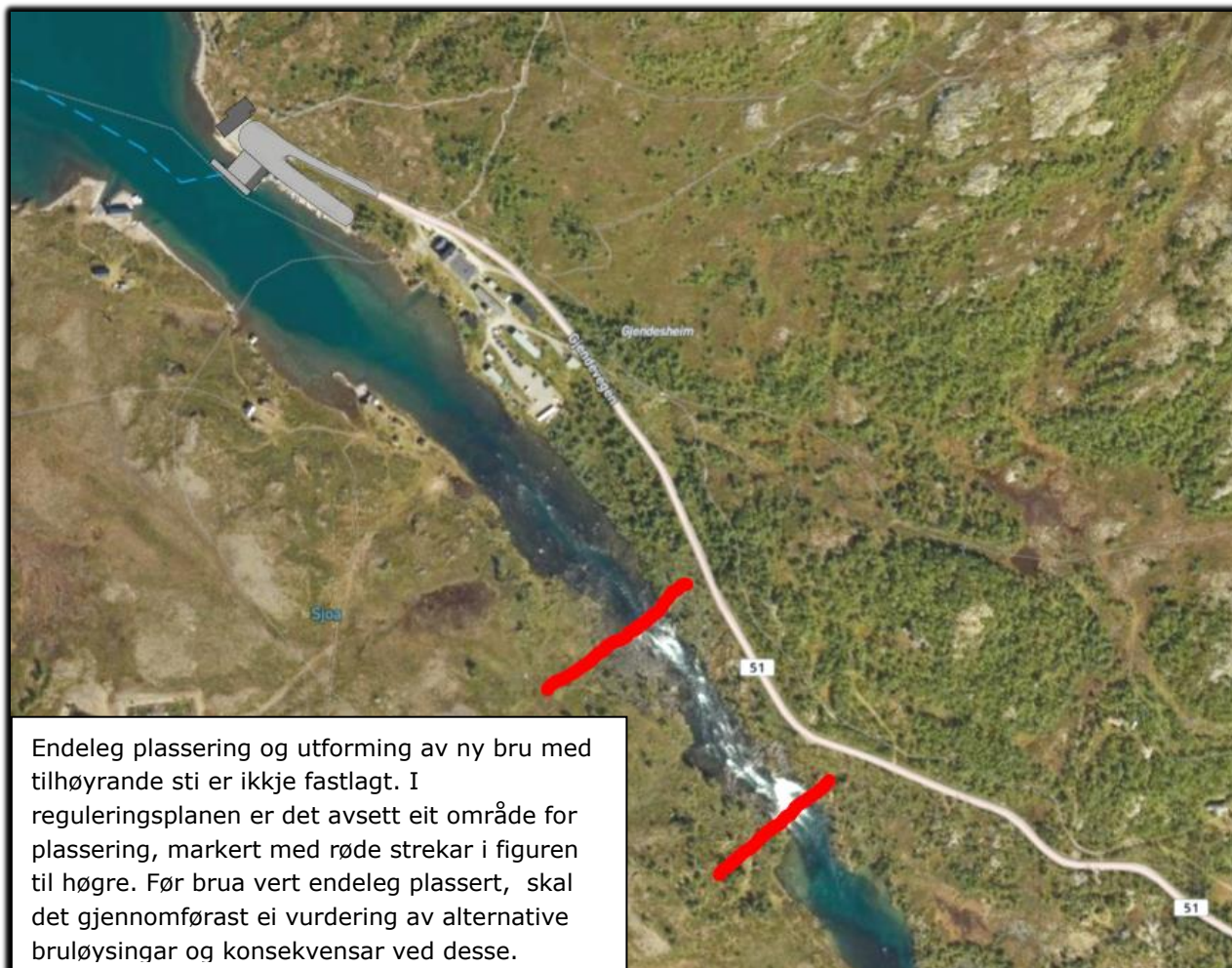

5.5 Samband mellom Reinsvangen og Gjendeosen

Fylkesvegen har stort sett ei asfaltert breidde på 5,6-5,9 meter. Avstanden mellom Reinsvangen og Gjendeosen er ca 1,7 km.

Hovuddelen av parkering skal no vere på Reinsvangen. Personbiltrafikken langs fylkesveg 51 blir dermed vesentleg redusert.

I høgsesongen tilbyr ein busstransport for dei som ønskjer dette, i form av skyttelbuss. I tillegg går det rutebussar. Turistbussar kan køyre inn til Gjendeosen for av- og påstigning, men skal parkere på Reinsvangen.

Dei som ikkje ønskjer å køyre med buss, har moglegheit til å gå eller sykle. Gåande kan velje fylkesvegen, eller bruke ein eksisterande sti med relativt god standard på nord-aust-sida av fylkesvegen mellom Reinsvangen og Gjendeosen, merka med raud strek i figuren til høgre.



Universell utforming blir løyst ved å bruke fylkesvegen, alternativt transport med bil eller buss.

5.6 Vatn og avlaup

I arbeidet med gjeldande reguleringsplan var det lagt til grunn at alt avløp/spillvatn frå servicebygg på Gjendeosen og frå Gjendesheim skulle pumpast til eit reinseanlegg på Reinsvangen. Vassforsyning skulle skje ved uttak i Gjende og pumping til eit høgdebasseng oppe i lia øst for Gjendesheim.

Det er nå inngått avtale med DNT/Gjendesheim om ei løysing der det planlagde servicebygget på Gjendeosen vert knyta til eksisterande avløpsanlegg på Gjendesheim. Det betyr at ein ikkje legg VA-leidningar mellom Gjendeosen og Reinsvangen, slik det opprinneleg var tenkt.

Det vert da lokal vassforsyning ved Gjendeosen, og eksisterande infiltrasjonsanlegg for Gjendesheim vert teke i bruk også for det nye servicebygget på Gjendeosen. Avløpsanlegget blir regulert som eit eige formål.



På Reinsvangen vert det lokale løysingar med vassforsyning frå grunnvatn, og slamavskiller med infiltrasjonsanlegg og tett tank for avløp.

Vassforsyning til Gjendesheim og Gjendeosen vert basert på eit felles, nytt vassverk ved Gjendesheim. Primærkilde er vatn frå Gjende, sekundærkilde er ein borebrønn i fjell ved Gjendesheim turisthytte.

Felles avløpsanlegg ved Gjendeosen inneber at avløp frå nytt servicebygg og Gjendebåtane vert tilkople eksisterande avløpsanlegg tilhøyrande Gjendesheim Turisthytte. Avløp frå Gjendesheim vert i dag ført via slamavskillar til en kloakkpumpestasjon på same side av elva. Stasjonen pumper avløpet til 2 infiltrasjonsbasseng på motsett side av elva.

Slamavskillar og pumpestasjon vert rusta opp for å tilfredsstille dagens krav. Pumpeleidningen fram til infiltrasjonsbassenga vart rehabilitert i 2002.

Infiltrasjonsanlegg er ei god løysing i følsame område; ein driftssikker løysning som renser svært godt, taklar sesongvariasjonar på ein god måte, og krev normalt lite tilsyn. Dette er difor fagleg vurdert til å være den beste løysinga på Gjendeosen, ut frå omsyn til hygiene og mogleg forureining, til samanlikning med f.eks. tett tank eller biologiske/kjemiske reinseanlegg.

Ved, og i, infiltrasjonsbassenga knytt til Gjendesheim er det sett ned peilerør for å dokumentere nivå på grunnvatn under bassenga, samt strømningsretning for grunnvatnet. Slamavskilt avløpsvatn vert filtrert vertikalt gjennom stadlege morenemassar, og ned til grunnvatn i lausmasser. Målingar og berekningar viser at grunnvatnet drenerer mot nord.

Ca 150 m nord for bassengene er det fleire kildeutspring og oppkommer, kor grunnvatnet kjem frem i dagen. Herifrå renn vatnet i fleire mindre bekkar fram til ei lita bukt i Gjende.

Vassprøver i kildeutspringa viser at lausmassane har tilstrekkeleg renskapasitet for avløpsvatnet, og at infiltrasjonsbassenga kan ivareta avløp frå Gjendesheim og det nye servicebygget.

Avløpsanlegget på Gjendeosen vil med denne løysninga omfatte følgande:

- Eksisterande infiltrasjonsbasseng, med nokre tiltak
- Eksisterande pumpeleidning frå Gjendesheim til bassenga
- Rehabilitering av eksisterande pumpestasjon ved Gjendesheim
- Ny slamavskiller ved Gjendesheim
- Ny pumpestasjon ved servicebygget og ny avløpsleidning herifrå til slamavskiller ved Gjendesheim
- Avløp fra Gjendebåtane tømmast i pumpestasjon ved servicebygget.



6. OMTALE AV PLANFORSLAGET

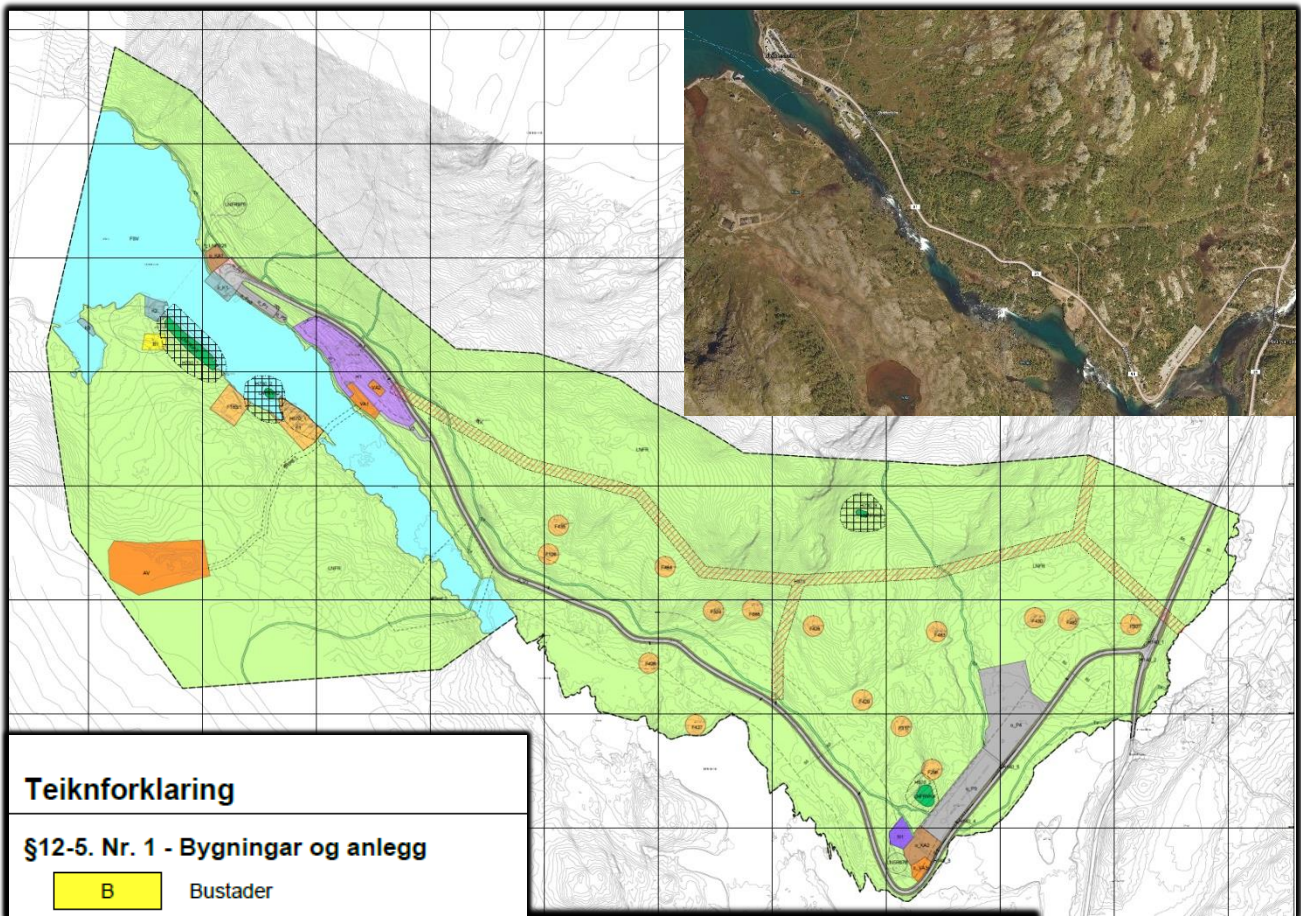

Teiknforklaring

§12-5. Nr. 1 - Bygninger og anlegg

- B Bustader
- F Fritidsbusetnad
- H Hotell/overnatting
- N Anna næring
- VA Vass- og avløpsanlegg
- AV Avløpsanlegg

§12-5. Nr. 2 – Samferdselsanlegg og teknisk infrastruktur

- V Køyreveg
- Fo Fortau
- SVG Annan veggrunn - grøntareal
- K Kai
- KA Kollektivanlegg
- P Parkeringsplassar
- TI Teknisk infrastruktur
- TK Telekommunikasjonsnett

§12-5. Nr. 3 – Grøntstruktur

- Tv Turveg

§12-5. Nr. 5 – Landbruks-, natur- og friluftsmål og reindrift

- LNFR LNFR areal for nødvendige tiltak for landbruk og reindrift og gardstilknytt næringsverksemd basert på ressursgrunnlaget på garden
- LNFRVK Vern av kulturmiljø eller kulturminne

§12-5. Nr. 6 – Bruk og vern av sjø og vassdrag, med tilhørende strandsone

- FSV Friluftsområde i sjø og vassdrag

§12-6 - Omsynssoner

- H140 Frisikt
- H370 Høgspenningsanlegg (inkl. høgspenkablar)
- H570 Bevaring kulturmiljø
- H730 Båndlegging etter lov om kulturminne

§12-7 - Bestemmelseområder

- Vilkår for bruk av arealer, bygninger og anlegg

Linjesymbol

- RpGrense
- RpFormålGrense
- RpBestemmelseGrense
- Byggegrense
- RpSikringGrense
- RpFareGrense
- RpAngittHensynGrense
- RpBåndleggingGrense
- Måle og avstandslinje

Punktsymboler

- Avkjørsel - både inn og utkjøring**

6.1 Bygningar og anlegg (pbl §12-5, 2. ledd, nr 1)

6.1.1 Område for bustader

På område B1, festetomt F312, på sørvestsida av Gjendeosen er det ein bustad for dei som driv Gjendebåtane.

6.1.2 Område for fritidsbustader

Dette er eksisterande fritidsbustader på festetomter, i hovudsak punkt feste.

6.1.3 Område for hotell og overnatting – og anna næring

Område H1 gjeld Gjendesheim turisthytte, med ei mogleg ny innkøyring frå øst.

På Reinsvangen er vist ei ny tomt (N1). På tomta kan det byggjast bustad for tilsette ved Gjendebåtane og servicebygg på Gjendeosen.

6.1.4 Vass- og avløpsanlegg

Her inngår eksisterande reinseanlegg på sør-vestsida av Sjoa, to område inne på Gjendesheim (VA1 og VA2), og eit område for avløpsanlegg på Reinsvangen (VA3).

6.2 Samferdselsanlegg og teknisk infrastruktur (pbl §12-5, 2. ledd, nr 2)

Her inngår:

- Fylkesveg 51 frå krysset ved Maurvangen til Gjendeosen, med ny rundkøyring og parkering for bussar og andre køyretøy
- Anna veggrunn/grøntareal
- Ny brygge for Gjendebåtane på Gjendeosen (K1), samt vinterlagringsplass for båtar på motsett side av elva for Gjendebåtane (K2) og ein plass for lagring av flåte som nyttas til transport av beitedyr innover Gjende til Storådalen i Lom (K3).
- Kollektivanlegg, dvs areal for nytt servicebygg på Gjendeosen og Reinsvangen, og bussoppstillingsplassar på Reinsvangen.
- Parkeringsplass P1 på Gjendeosen med 57 plassar, og ei mogleg utviding til 73 plassar (P2)
- Parkeringsplass P3 og P4 på Reinsvangen med plass for inntil 800 personbilar/bubilar
- Telekommunikasjonsmast i lia rett øst for Gjendesheim, og trafostasjon/nettstasjon ved parkeringsplass P1-P2 på Gjendeosen.

6.3 Grøntstruktur (pbl §12-5, 2. ledd, nr 3)

Her inngår ny bru over Sjoa-elva og dei viktigaste turstiane i området. Ny bru, med sti på båe sider av elva, kan justerast, sjå bestemmelsesområde 2 om dette.

6.4 Landbruks-, natur- og friluftsområde (pbl §12-5, 2. ledd, nr 5)

Dette er areal innan planområdet som ikkje er vist med anna formål.

På festetomt F676 på Reinsvangen er det bustad for Vågå tamreinlag for bruk ved utøving av reindrift. På festetomt F975 på Gjendeosen er det ei hytte for Vågå Fjellstyre.

Det er avsett i alt 4 delområde som gjeld vern av kulturmiljø eller kulturminne. Rundt alle desse er det eit skravert areal, ei bandlagt sone (pbl §11-8, 3. ledd, bokstav d).

6.5 Bruk og vern av sjø og vassdrag (§12-5, 2. ledd, nr 6)

Dette gjeld deler av Gjende, Gjendeosen og Sjoa.

6.6 Omsynssoner

Dette gjeld områder:

- H140: Frisiktsone i tilknytning til avkøyrslar og vegkryss.
- H370: Dette gjeld 22 kV høgspenningline.
- H570 og H730: Bevaring av kulturmiljø i samsvar med rapport frå Oppland fylkeskommune, fageining for kulturvern, og bandlegging av område rundt desse.

6.7 Bestemmelsområde

6.7.1 Bestemmelsområde 1 - leidningstrasé mellom Gjendesheim og reinseanlegg (AV)

Dette er lagt inn i planen for å sikre naudsynt vedlikehald av pumpeleidning mellom Gjendesheim og reinseanlegget på sør-vest-sida av Sjoa. Vedlikehald kan utførast, etter godkjenning frå Vågå kommune.

6.7.2 Bestemmelsområde 2 – ny bru over Sjoa

Endeleg plassering og utforming av ny bru og sti er ikkje fastlagt. Innan det avmerka område er det difor førebels fleksible grenser mellom dei enkelte føremål, slik at ein kan justere bruplassering og stiar, for å oppnå ei best mogleg totaløysing.

Før plassering av ny bru over Sjoa blir fastlagt, skal det som minimum gjennomførast vurdering av:

- alternative bruløysingar, inklusive tilhøyrande stisystem
- landskapsmessige konsekvensar
- konsekvensar knytt til eventuelle inngrep i elveløpet, mellom anna mogleg fare for flom (jfr TEK17 § 7-2), endringar i straum- og erosjonsforhold, og moglege konsekvensar for det biologiske mangfaldet.

Endeleg bruplassering skal godkjennast av Vågå kommune.

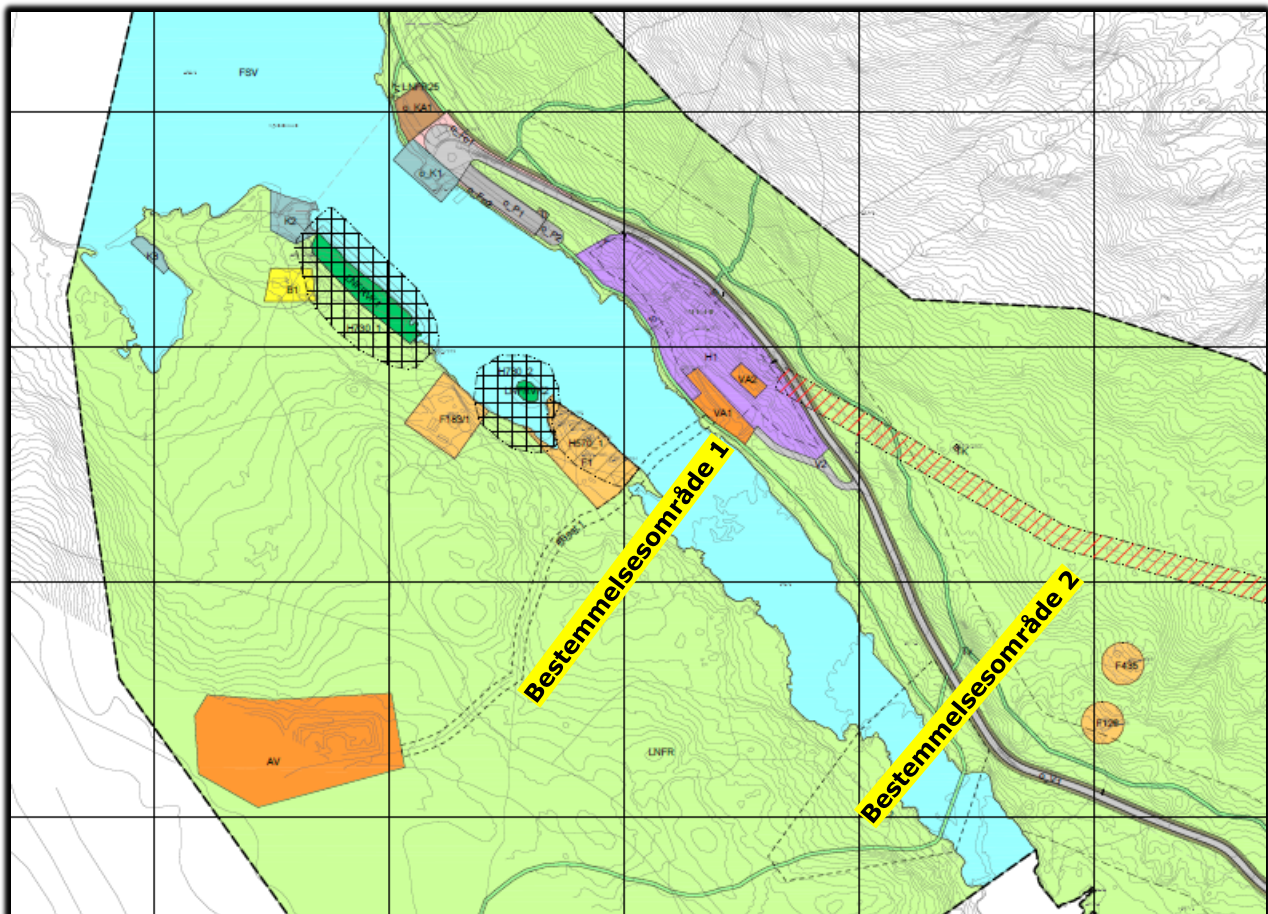

7. KONSEKVENSER AV TILTAKET

Ein del konsekvensar vart vurdert i reguleringsplanarbeidet som vart utført i 2008-2012. Det vart da laga eit planprogram som var ute på høyring og godkjent av Vågå kommune.

I det godkjende planprogrammet vart det stilt krav om utgreiing av:

- landskap og terrenginngrep
- kulturminne og kulturmiljø
- transport og trafikk

Det vart da utarbeida eigne rapporter for dei tre aktuelle tema, som del av planarbeidet.

Utbygging i ettertid har skjedd innanfor dei rammer som gjeldande reguleringsplan gir. I hovudsak må det difor leggjast til grunn at det ikkje er behov for nye utgreiingar knytt til desse tema.

Oppland fylkeskommune har gjennomført nødvendige registreringar for å oppfylle plikt til undersøking i samsvar med Kulturminnelova §9. Ei oppsummering er gitt i kap 7.2.

For temaet transport/trafikk vart utarbeidd ein eigen rapport som var vedlegg til førre reguleringsplan. Tiltak som var omtale i rapporten, er nå i hovudsak etablert, sjå kap 7.3.

7.1 Landskap og terrenginngrep

Lagerbygg på Gjendeosen samt servicebygg, VA-anlegg og bussoppstilling på Reinsvangen, vert etter føreliggande planer, ferdig i løpet av juni 2019. Ny kai på Gjendeosen var ferdig i 2018.

Gjenstående tiltak er da knytt til eit nytt servicebygg på Gjendeosen og ny bru over Sjoa. Servicebygget er vesentleg redusert i høve til tidlegare planer.

Tiltak med vesentlege følgjer i forhold til landskap og terrenginngrep, er allereie gjennomført. Dette gjeld i hovudsak fjerning av parkeringsplassar på Gjendeosen, med tilbakeføring av terreng, som må seiest å vere svært positivt i høve til landskapsbildet på Gjendeosen.

På Reinsvangen er parkeringsplass P4 etablert, ei vesentleg utviding av parkeringsarealet, men utan store landskapsmessige konsekvensar. Parkeringsplass P3-P4 ligg som grusflate parallelt med vegen. I bjørkeskogen på innsida av parkeringa går det skrinne terrenget i slak stigning oppover. Stien mot Besseggen går nordover frå austre ende av parkeringa. Parkeringa har store dimensjonar, men ligg lett i terrenget utan skjemmaende skjeringar og fyllingar. Flata er i dag lite synleg frå fylkesveg 51.

Ei mjuk linjeføring kring parkeringa som reflekterer terrengforma i naturterrenget i nord, gjer at inngrepet innordnar seg godt i landskapet.

Landskapsbildet ved Reinsvangen er i stand til å ta opp i seg inngrep på grunn av at det her er meir organisk materiale, betre veksttilhøve og trevegetasjon, og eit slakare landskap.

Som mogleg avbøtande tiltak for å dempe verknaden av dei store parkeringsareala, er peika på ulike måtar for revegetering av overflater.

Nedfarging av grusdekte flater ved å fresa inn eit tynt lag med organisk materiale i det øvre sjiktet i grusen, og vegetering av kantar og felt slik at flata vert delt opp, vil gjere at parkeringsområdet blir dempa.

Ei ny gangbru over Sjoa vil knyte øst og vestsida av Sjoa saman og gi større moglegheit for fleire turar med utgangspunkt i parkering og servicetilbod på Reinsvangen og Gjende. Brua vil bli eit nytt og menneskeskapt inngrep, men flytting av brua nedover i elveløpet reduserer verknaden i eit område eksponert mot eit svært sårbart landskapsrom ved Gjende.

Gangbrua er ikkje fastlagt i detalj, korkje plassering eller utforming. Det er stilt krav om nærare utgreiingar før brua kan byggast, men det må leggast til grunn at dette blir ein smal og lett i konstruksjonen. Ny plassering av gangbru vil sannsynlegvis ikkje krevje pilarar i elveløpet, og bygging av brua kan mest sannsynleg skje utan direkte inngrep i elva.

7.2 Kulturminne og kulturmiljø

Oppland fylkeskommune har gjennomført nødvendige registreringar for å oppfylle plikt til undersøking i samsvar med Kulturminnelova §9.

Kulturminna er lagt inn i reguleringsplanen i samsvar med dei forslag fylkeskommunen har kome med.

I samband med utviding av planområdet vart det i 2018 gjennomført supplerande registreringar, utan at nye funn vart gjort.

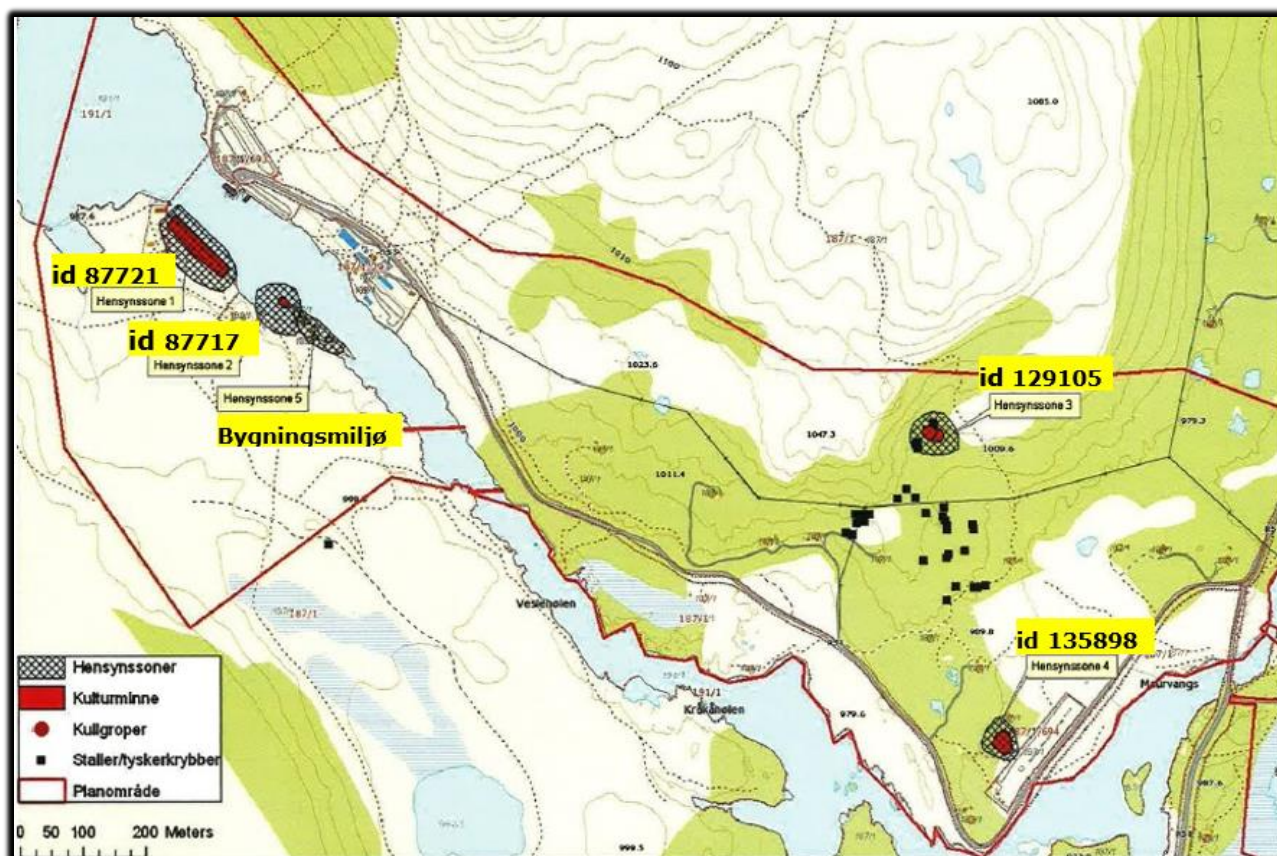

7.2.1 Automatisk freda kulturminne

Innanfor planområdet er det tre kjende lokalitetar frå før-reformatorisk tid. Desse er freda i samsvar med kulturminnelova §4, §6 og §8.

Id 87721 er ein steinalderlokalitet, id 87717 er eit gravminne, og id 129105 er to kullgroper.

7.2.2 Kulturminne frå nyare tid

Vest for Gjendeosen ligg eit bygningsmiljø med SEFRAC-registrerte bygningar, mellom anna bua etter Jo Gjende. Bygningsmiljøet har verneverdi.

Det er i området registrert kulturminne frå tyskarane si bruk av området under 2. verdenskrigen. Dei fleste av desse ligg utanfor planområdet, men på Reinsvangen er det påvist eit bogeforma amfi (id 135898) i eit dalsøkk rett nord for parkeringsplassen.

7.3 Transport og trafikk

I 2018 hadde Gjendebåtane ca 70.000 passasjerar, og ca 56.000 gjekk over Besseggen.

Dei fleste som går Besseggen, går frå Memurubu til Gjendesheim, dvs at dei tek Gjendebåten frå Gjendeosen til Memurubu, og går Besseggen tilbake. Det er nå, i samsvar med tidlegare reguleringsplan, lagt opp til eit fåtal parkeringsplassar ved Gjendeosen, og ca 800 plassar for personbilar på Reinsvangen. I 2018 var det ca 25.000 kjøretøy som løyste parkeringsbillett.

Det tar 5-10 minutt å sykle og 20-30 minutt å gå mellom Gjendeosen og Reinsvangen. Mellom parkering på Reinsvangen og Gjendeosen går det gratis minibuss/skyttelbuss. Dette synes å fungere bra, og det er ikkje behov for endringar eller meir utgreiing av dette temaet.

Frå brygga på Gjendesheim går det opptil sju daglege turar til Memurubu (Besseggen) og to til Gjendebu. Dei fleste kjøper billett på førehand, slik at det ikkje blir kø for å kome om bord på båten.

Det går to båtar; Kåre Johan tar 98 passasjerar og Gjendine tar 80 passasjerar. I 2019 er rutetidene:

	21.6–18.8	29.6–4.8	7.6–6.10	6.7–3.8	6.7–4.8	13.6–6.10	6.7–3.8
D: DAGLIG DAMM TAGES →	D	D	D	D	D	D	D
Gjendesheim	07:45a	08:30b	09:30bc	10:20b	14:15	15:20c	17:30bc
Memurubu	08:05	08:50	09:50	10:40	14:35	15:45	17:50
Gjendebu	08:30					16:05	
Gjendebu	08:35					16:25	
Memurubu	08:55	08:55	09:55	10:45	14:35	16:55	17:55
Gjendesheim	09:20c	09:15c	10:15	11:05	15:00c	17:15c	18:15

7.4 Andre konsekvensar av planen

I samband med planarbeidet i 2011-2013 vart det utarbeidd ei relativt omfattande ROS-analyse. ROS-analysen avdekkja ikkje spesielle forhold som hadde innverknad på planen. Det vart peika på at det kunne være fare for radon i grunnen, og at dette måtte vurderast i den vidare planlegging. Etter vurdering av bygningsfysiker, vart terminalbygget no planlagt med radonsperre.

ROS-analyse frå 2013 er følgt opp nå, med ei ny ROS-analyse, utan at nye utfordringar er avdekkja.

Statens vegvesen, Turistvegseksjonen kan ikkje sjå at det er negative konsekvensar knytt til planen, og håpar at planen kan bli godkjent, slik at denne kan danne grunnlag for vidare utvikling av det nasjonale ikonpunktet ved Gjendeosen.



